ЕДИНИЦА НА ЛОКАЛНА САМОУПРАВА

ДЕМИР КАПИЈА

П Л А Н

ЗА ЗАШТИТА И СПАСУВАЊЕ ОД ПРИРОДНИ НЕПОГОДИ И ДРУГИ НЕСРЕЌИ ВО ОПШТИНАТА ДЕМИР КАПИЈА

Демир Капија Јуни 2015 година

РЕПУБЛИКА МАКЕДОНИЈА
ОПШТИНА ДЕМИР КАПИЈА
"ГРАДОНАЧАЛНИК"
Бр 08-695/3
09.09.2015 год.
ДЕМИР КАПИЈА

Врз основа на член 13 од Законот за заштита и спасување(Сл.весник на РМ бр.36/04, 49/04, 86/08, 124/10 и 18/14 год.) и издаденото мислење од ПО за заштита и спасување – Неготино бр.10-96/2 09.07.2015 Советот на општина Демир Капија го донесе следниот:

ПЛАН ЗА ЗАШТИТА И СПАСУВАЊЕ

Планот за заштита и спасување на општината Демир Капија ги содржи документите за. :

1. - Подготвеност на просторните сили за ЗиС .
2. - Мобилизација – повикување на просторните сили за заштита и спасување и материјално технички средства и опрема .
3. - Ангажирање на силите за заштита и спасување .

1. Подготвеност на силите за заштита и спасување се обезбедува благовремено спроведување на мерките за заштита и спасување во однос на загрозеноста од природните непогоди и други несреќи .

Планот по мерките за заштита и спасување опфаќа планирање и подготвување на активности за спроведување на мерките за заштита и спасување согласно прописите за заштита и спасување. Мерките за заштита и спасување се остваруваат преку организирање на дејства и постапки од превентивен и оперативен карактер кои се подготвуваат и спроведуваат согласно Законот за заштита и спасување од страна на општината Демир Капија при што ја предвидуваат , планираат и спроведуваат организацијата на мерките (примена на вградени стандарди и нормативи при уредувањето на просторот, навремено предупредување на населението за можни опасности, обезбедување на материјални средства за лична и взаемна заштита и обука исл.), како и во оперативна функција во заштитата и спасувањето (задолжително планирање, организирање и преземање на мерки, активности и постапки во случај на постоење на непосредна опасност, за време на траење на опасноста и отстранување на последиците од опасноста) .

Е В А К У А Ц И Ј А

Евакуацијата подразбира планско, организирано, контролирано и привремено преместување на населението – мајки со деца до 7 години,родилки и бремени жени,ученици, болни стари и изнемоштени лица, и на материјалните добра од потенцијално загрозено или веќе загрозено подрачје на помалку загрозено или потполно безбедно подрачје .

Со овој план е потребно да се одредат силите и материјално- техничките средства, како и начинот на употреба на истите при спроведување на мерката евакуација .

За спроведување на евакуацијата се одредуваат одговорни лица – екипа за спроведување на истата , список на евакуирани лица, мат. технички средства и др.

Евакуацијата може да се планира од населени места и подрачја кои можат да бидат изложени на РХБ контаминација, техничко – технолошки инциденти, подрачја кои се наоѓаат во опфат на поплавните бранови низводно од високите брани на вештачките акумулации на вода ("Тиквеш") , како и од подрачјата кои се загрозени од природни непогоди од поголеми размери : поплави,пожари, земјотреси, лизгање на земјиште, урнатини и слично.

За прифат на евакуираните се предвидуваат населени места, туристички населби, објекти каде ќе бидат сместени и се овозможи нормално одвивање на животот .

Планирањето на евакуацијата на ниво на Општина ја врши ЕЛС преку Советот на општината – Општинскиот штаб за заштита и спасување како и Републичкиот – Подрачниот штаб за заштита и спасување.

Евакуацијата се извршува доколку со други мерки не е можно да се спречат ефектите од природните непогоди и други несреќи, а со нивното останување на загрозениот простор се очекуваат големи загуби .

Прилог : - Екипа за спроведување на евакуација бр. 1

- Преглед на возила за превоз на евакуираните лица и МТС , бр. 2
- Преглед на населени места во општината и број на жители бр. 3
- Карта на општина Демир Капија размер 1:50 000
- Список на лица кои се згрижуваат бр. 4

ЗАСОЛНУВАЊЕ

Засолнувањето опфаќа планирање, изградба и одржување и користење на јавни засолништа, одржување и користење на изградените засолништа и на другите заштитни објекти за заштита на населението и материјалните и културни добра .

Јавните засолништа се планираат согласно со Програмата на Владата за мерките за заштита и аспасување и Програмата на единиците на локалната самоуправа за мерки за ЗиС, а истите се вградени во урбанистичките планови .

Единиците на локалната самоуправа имаат обврска да градат јавни засолништа со кои ќе ги задоволат потребните капацитети за засолнување на луѓето, материјалните добра на своето подрачје .

Субјектите кои немаат изградено засолниште и немаат други погодни објекти (подрумски простории со над две бетонски плочи) во непосредна воена опасност и војна е потребно да изградат рововски засолништа или рововски засолни .

Тековното инвестиционо одржување на засолништата го вршат сопствениците или корисниците на истите .

При опасност засолништата мора да се доведат во функција на основна намена во рок од 48 часа ако засолништето се користи за друга намена .

Засолништата и другите заштитни објекти може да се издаваат под закуп, под услов да не се наруши нивната примарна заштитна функција .

Во засолништето (подрумот) е потребно при користење (во воено време) да се обезбеди : алат за спасување при затрупување на влезовите , санитетска торба, столчиња или клупи, резерва на вода и храна .

Прилог : - Постапка на користење на засолништето (заштитниот објект) бр. 5 .

- Преглед на рачен алат за спасување, бр. 6 .
- Список на лица кои ќе бидат сместени , бр. 7 .
- Преглед на рововски и подрумски засолништа , бр. 8 .

РАДИОЛОШКА, ХЕМИСКА И БИОЛОШКА ЗАШТИТА

Радиолошката , Хемиската и биолошката заштита (РХБ) опфаќа мерки и активности за заштита на луѓето, добитокот и растенијата, со навремено активирање, следење и контрола на опасностите од последиците од несреќи со опасни материи, како и последиците од РХБ агенси и преземање на мерки и активности за отстранување на последиците од нив.

Сопствениците на објекти во кои се произведуваат и складираат опасни материи, сопствениците на транспортните средства, сопствениците и корисниците на објектите и уредите кои се наменети за јавно снабдевање со вода, производство, сообраќај и складирање на прехрамбени производи, лекарства и сточна храна, јавните здравствени служби, како и сопственици на објекти во кои се врши згрижување и образование на деца, се должни да обезбедат заштитни средства и да ги спроведуваат стандардите и процедурите за РХБ заштита .

Во зависност од состојбата на теренот и степенот на контаминација на луѓето, животните и производи од животинско потекло, растенијата и растителните производи, површините, возилата, МТС и опремата, потребно е да се преземат мерки за лична и колективна РХБ заштита. За таа цел потребно е да се спроведуваат превентивни и оперативни мерки за заштита и спасување .За лична заштита потребно е единиците и штабовите да имаат

обезбедено заштитна маска, заштитна наметка , личен прибор за деконтаминација и прв завој.

За колективна заштита треба да се обезбедат објекти – засолништа за РХБ заштита, комплет за колективна РХБ заштита и друго.

Оперативни мерки за РХБ заштита се спроведуваат со деконтаминација – отстранување на РХБ агенсите од луѓето, возилата, просториите, површините со бањање, миење, перење, усисување со правосмукалки и сл.

Опасности од РХБ контиминенти има во денешно време од технички- технолошки хаварии во индустријата кои работат или складираат опасни материи во општината или од соседните општини .

При радиолошка контаминација опасноста доаѓа од атомските централи од соседните држави. Опасност од РХБ контаминација има и во услови на војна при употреба на атомско, хемиско и биолошко оружје и средства .

Одговорните субјекти треба да преземат мерки и активности за откривање на појавените РХБ агенси – РХБ извидување, дозиметриска контрола, детекција на РХБ агенси преку лабараториско испитување за видот, концентрацијата, својствата и другите карактеристики .

Прилог : - Преглед на лични средства за РХБ заштита бр. 9.
- Преглед на средства за РХБ деконтаминација за луѓе и возила бр. 10.
- Преглед на екипа за РХБ заштита бр. 11 .

СПАСУВАЊЕ ОД УРНАТИНИ

Спасувањето од урнатини опфаќа мерки и активности за заштита од уривање на објекти извидување на урнатината, пронаоѓање на затрупаните, осигурување на конструкцијата на оштетените и поместените делови на објектот заради спречување на дополнително уривање, преземање на мерки од задолжителни опасности, извлекување на затрупаните, давање на прва медицинска помош и извлекување на материјалните добра .

Во Општината постои висок степен на загрозеност од урнатини кои може да бидат предизвикани при појава на земјотреси, лизгање на земјиште, одрони, техничко – технолошки несреќи, диверзии какои од воени дејствија .

Нашето подрачје е трусно и спаѓа во активно сеизмичко подрачје каде е можна појава на земјотреси со различен интензитет и голема разорна моќ .

Земјотресите може да предизвикат голем број на човечки жртви (загинати, повредени, затрупани лица) и уривање на станбени, деловни и инфраструктурни објекти (водоводна и канализациона мрежа, железнички линии, патишта, мостови, тунели, високи брани и хидроцентрали и слично .)

Со цел отстранување и намалување на опасностите и последиците врз луѓето и материјалните добра од уривање потребно е преземање на превентивни и оперативни мерки за заштита .

Како првенствени мерки се смета : проектирање на објекти отпорни на земјотреси-уривање, помала катност на стамбените објекти, помала густина, широки улици и сл.

Во случај на појава на урнатини од било кој вид и обем, заради заштита на луѓето и материјалните добра се организираат и спроведуваат следните оперативни мерки за заштита и спасување :

- Извидување на урнатината ;
- Пронаоѓање на лица затрупани во урнатината ;
- Осигурување на оштетените и поместените делови од конструкцијата ;
- Спасување на затрупаните и извлекување надвор од зоната на урнатините и укажување на прва медицинска помош ;
- Транспорт на повредените до здревствените установи и друго .

Во расчистување на урнатините учествуваат : просторните сили за заштита и спасување и останатите вработени .Во поголемите катни урнатини во спасувањето и расчистувањето учествуваат специјализираните единици за заштита и спасување од урнатини и за расчистување .

Приоритет при спасувањето секогаш ќе имаат луѓето, а потоа материјалните и други добра .

Прилог :

- Преглед на градежна механизација и друга опрема за расчистување , бр.12 .
- Пеглед на екипа за спасување од урнатини, бр. 13 .

ЗАШТИТА И СПАСУВАЊЕ ОД ПОПЛАВИ

На територијата на општините се случуваат поплави како природна непогода, а најчесто при обемни врнежи на дожд и топење на снег и при излевањето на реките Вардар, Бошавица, Дошница како и. и пороите од своите корита, при што нанесуваат големи штети во земјоделието, водостопанството, стопанските и другите објекти и инфраструктура.

Посебно голема опасност од појава на поплави за општините Неготино и Демир Капија преставува подрачјето низводно од високата брана на хидроакомулацијата "Тиквеш" , која се однесува на поголема количина на вода , зафатот и висината на поплавниот бран кој може да достигне до 5 и повеќе метри , брзината на водата, и сл. која може да предизвика во најлошата варијанта катастрофални последици . Со мерката засолнување се врши заштита и спасување на луѓето и материјалните добра .

За спречување или намалување на последиците од поплавување се преземаат превентивни и оперативни мерки за заштита и спасување .

Во превентивни мерки спаѓаат : изградба, одржување и санирање на оштетените објекти за заштита од поплави, набљудување и извидување на состојбата на водостојот, правовремена евакуација на загрозенато население и материјалните добра, формирање на просторни сили за ЗиС редовно одржување на каналите, речните корита, шахти, вентили, пумпи и слично .

Во оперативни мерки спаѓаат : обезбедување превоз преку реките – водите, испумпување на водата од поплавените објекти и извлекување на настраданите, снабдување на загрозеното население од поплавите со основните услови за живот и работа, учество во санирањето на последиците предизвикани од поплавата .

Прилог : - Преглед на опрема за испумпување, црпење на водата , бр.14
- Преглед на екипа за заштита и спасување од поплави, бр.15

ЗАШТИТА И СПАСУВАЊЕ ОД ПОЖАРИ

Мерките и активностите за заштита на животот и имотот на луѓето на територијата на општина Демир Капија од пожари опфаќаат отстранување на причините на настанување на пожари, откривање, спречување на ширење и гаснење на пожари, утврдување на причините за настанување на пожар и давање на помош при отстранување на последиците од пожар .

За успешно справување на оваа мерка е потребно да се изврши соодветна подготовка за оспособување на населението, а посебно просторните сили за заштита и спасување од пожари , обезбедување и ангажирање на материјални средства за гаснење и спасување од пожар (алат, пумпи, апарати, хидранти и други извори на вода и сл.) како и меѓусебна соработка со ТППЕ Неготино, и Доброволното противпожарно друштво –Демир Капија.

Заштитата и спасувањето од пожари се наметнува како приоритетна потреба, особено

во услови на природни непогоди и техничко- технолошки несреќи, како и во воено време предизвикани од воените дејствија . Причина за појава на пожарите се различни, најголемиот дел од пожарите се предизвикуваат од луѓето, од несоодветно однесување , негрижа, невнимание, удар од гром, непочитување на урбанистичките мерки за изградба на објекти, на топлотни извори, неправилна експлоатација на дрвена и друга запалива маса, на резервоари на течно гориво, намерно палење и предизвикување на пожар и слично .

Заради зголемената пожарна опасност, особено при појава на природни непогоди, а со цел успешно и ефикасна заштита од пожари потребно е континуирано спроведување на превентивни и оперативни мерки за заштита кои опфаќаат :

- Вградување на инсталации, уреди и средства отпорни на пожар ;
- Планирање и изградба на објектите според урбанистичко – техничките нормативи;
- Изградба – обезбедување на пристапни патишта и слободни површини за ефикасна интервенција при пожари ;
- Намалување на пожарната осетливост на објектите (вид на градежен материјал, конструкција и слично) ;
- Мерки кои овозможуваат локализирање и спречување на пожарот ;
- Мерки кои овозможуваат успешни интервенции при гаснење на пожарот и спасување на луѓе и материјални добра ;
- Изградба на хидранска мрежа за брза и ефикасна интервенција ;
- Континуирана контрола на жариштата кои може да предизвикаат пожар ;
- Обученост и оспособеност на вработените во претпријатијата и установите, а особено на просторните сили за спречување на пожари ;
- Формирање и оспособување на специјализирани единици или доброволни ПП друштва за гаснење на пожари на објектите многу осетливи на пожар .

Со цел да се спречи настанувањето на пожар, покрај другите превентивни мерки потребно е да се преземат и мерки за поставување на ознаки (упаство – правилник , предупредувања, забрани и слично) , а тие се следните :

- Упаство за дејствување во случај на пожар и правилно ракување со ПП апарати, хидранти и сл. ;
- Предупредувања за : опасност од пожар, опасност од електричен напон и од било каква друга опасност ;
- Забрана за пушење, предизвикување искри, фрлање на пикавци и слично ;
- Ознаки за се што може да предизвика пожар (се поставува на видно место) .

Основни оперативни постапки на вработените при појава на пожар во објектите е следна :

- Да се реагира веднаш со земање и активирање на ПП апарат, а во колку пожарот е од поголеми размери на телефон 193 ја извести професионално територијалната ПП единица ;
- Да се биде мирен, сталожен и без кревање паника ;
- Ги извести со повик “Пожар“ останатите вработени ;
- Се исклучува струјата од склопките во објектот, се запира било каква вентилација како (дотур на воздух, се отстрануваат плински и други опасни средства од палење и експлозија, се отстранува во безбедни места предмети од поголема вредност и важност) ;
- Се спроведува евакуација на лицата од објектот зафатен од пожарот, а за таа цел сите излези, холови, ходници бидат секогаш слободни .
- Во гаснењето на пожарот се вклучуваат просторните сили за заштита и спасување и други единици .
- Со пожарот раководи командантот на штабот за заштита и спасување или повереникот додека не дојде ТПП единица, кога со гаснењето на пожарот раководи командирот на професионалната ПП единица или командирот на ДПД – Д.Капија.

- Струјата од објектот зафатен од пожарот се исклучува од страна на ЕВН по барање на лице вработено во претпријатието или одговорно лице од општината .

Прилог : - Преглед на опрема за гаснење на пожар бр. 16.
- Преглед на екипа за заштита и спасување од пожари бр. 17 .
- Преглед на хидрантска мрежа во Д.Капија и населените места бр. 18 .
- Преглед на објекти кои работат со лесно запалливи и експлоз. материјали бр. 19.

ЗАШТИТА ОД НЕЕКСПЛОДИРАНИ УБОЈНИ СРЕДСТВА

Заштита од неексплодирани убојни средства (НУС) и други експлозивни средства опфаќа пребарување на теренот и пронаоѓање на некcплодирани убојни средства, обележување и обезбедување на теренот каде се пронајдени такви средства . Пронајдените НУС и други експлозивни средства се онеспособуваат – деактивираат и се носат – транспортираат на безбедно место каде се врши нивно уништување. Онеспособувањето и уништувањето на НУС и други експлозивни средства се врши на местото на пронаоѓање ако за тоа постојат безбедоносни услови .

Дирекцијата за заштита и спасување ги планира, организира и спроведува активностите за пребарување на територијата, пронаоѓање на НУС, транспорт и ништењето. Оваа активност ја извршуват овластени лица – пиротехничари .

На територијата на нашата општина има присуство на неексплодирани убојни средства и истите преставуваат потенционална опасност на населението со оглед на експлозивната и убиствена моќ на тие средства .

При пронаоѓање на неексплодирани убојни средства од граѓаните потребно е да се обезбеди местото каде истото е пронајдено и да се извести Дирекцијата за заштита и спасување - Подрачното одделение – Неготино, Центарот за управување со кризи или најблиската полициска станица . Подрачното одделение за заштита и спасување обезбедува пиротехничар кој го вади – зема неексплодираното убојно средство или друго експлозивно средство и се транспортира на безбедно место за ништење каде истите се ништат .

Согласно процената на загрозеност на територијата се проценува дека околу 7 % од употребените убојни средства (гранати, мини, бомби, муниција за стрелачко и друго оружје, запаливи плочки и други) при употреба, борбени дејствија и слично не се активираат – експлодираат .

Таквите неексплодирани убојни средства, како и намерно поставените – оставените од агресорот, терористи и слично при дополнителен контакт со удар, висока температура и слично како и при одвртување – отварање, тегнење и удирање со тврд предмет(поради љубопитност или незнаење се активираат и експлодираат, при што луѓето, децата кои ќе се најдат во непосредна близина гинат или стануваат тешки инвалиди .

Поради тоа како превентивна мерка е запознавање на населението, а посебно децата кога ќе видат и најдат такви НУС, непознати средства и предмети да не ги чепкаат , да го обележат местото и да ги известат наведените државни органи .

ПРВА МЕДИЦИНСКА ПОМОШ

Прва медицинска помош опфаќа превземање на мерки и активности за укажување прва медицинска помош со стандардни и прирачни средства на местото на повредувањето – заболувањето, медицинска тријажа на повредените и заболените и транспорт до најблиските здравствени установи .

Со современиот начин на живеење и работа како и отежнатите услови при појава на природни непогоди и други несреќи, а заради заштита и спасување на населението, потребно

е општината Демир Капија да ги преземе следните **превентивни** и **оперативни** мерки и активности :

- Спречување на појава за заразни заболувања ;
- Постојана хигиенско- санитарна состојба – одржување на водоснабдевањето, санитарните, работните и другите простории ;
- Заводот за здравствена заштита и јавните комунални претпријатија кои стопанисуваат со објектите за водоснабдување, потребно е да вршат засилена контрола на исправноста и безбедност на водата за пиење од водоводната мрежа и превентивна заштита на водата за пиење ;
- Следење на санитарно- хигиенската состојба ;
- Обезбедување на потребен минимум на персонални ресурси, единица за укажување прва медицинска помош- специјализирана и универзална ;
- Обезбедување на потребен минимум на материјални ресурси (санитетски носилки, санитетски торби, крамерови шини, ќебиња и др.) ;

Во рамките на **оперативните** мерки и активности општината односно одговорните субјекти се ангажираат во случај на непосредна опасност, за време на траењето на опасноста и во отстранување на последиците .

- Активности и мерки во случај на непосредна опасност - се врши проверка на готовноста на задолжените субјекти – лица за ПМП, при што се вршат организациски, стручни, безбедносни и други мерки за спремноста и подготвеноста во спроведување на ПМП .

- Активности и мерки за време на траење на опасноста - задолжените субјекти за ПМП ги превземат следните задачи и ја насочуваат и кординираат самозаштитата:
1.Спроведуваат прва медицинска помош со просторните сили за заштита и спасување и раководат и ги кординираат активностите во спроведување на прва медицинска помош
2.Во спроведувањето на ПМП просторните сили за заштита и спасување првенствено се употребуваат за давање на ПМП на повредените и заболените на местото каде се повредени, се изнесуваат на собирниот пункт каде по укажаната помош се транспортираат до здравствената установа. Транспортот до здравствената установа се врши во најголем случај од страна на екипа од здравствена установа .

- Активности и мерки во отстранување на последиците - задолжените субјекти (единици) во спроведување на ПМП може да се ангажираат и употребуваат во спроведување на здравствени и хигиено – епидемиолошки мерки .

Со активностите - организацијата во укажување на ПМП раководи општинскиот штаб за Заштита и спасување, а командува командирот на единицата.

Раководниот кадар во општината најдоцна четири часа после завршените активности го анализира своето учество во укажувањето на ПМП и направената анализа ја доставува до Дирекцијата за заштита и спасување . - ПО за заштита и спасување Неготино во рок од два дена по завршената активност .

Во укажување на ПМП по барање на ОШЗС Д.Капија може да се побара помош од ангажирање на специјализирани единици за ПМП од Дирекцијата за заштита и спасување ПО – Неготино .

За успешно спроведување на активностите и задачите од ПМП е потребно да се формират просторни сили за заштита и спасување, нивна обука и опремување – снабдување со санитетска опрема .

Прилог : - Преглед на просторните сили (специјализирана единица) бр.20 .
- Преглед на МТС и опрема за укажување на ПМП бр.21 .
- Преглед на екипа за ПМП бр 22.
- Преглед на здравствени амбуланти, забни ординации и аптеки 23

ЗАШТИТА И СПАСУВАЊЕ НА ЖИВОТНИТЕ И ПРОИЗВОДИТЕ ОД ЖИВОТИНСКО ПОТЕКЛО

Заштита и спасување на животни и производите од животинско потекло опфаќа превентивни и оперативни мерки за заштита на животните и производите од животинско потекло од дејствата на природните непогоди, епизотии и други несреќи .

Превентивни мерки и активностите за заштита и спасување на животните и производите од животинско потекло се превземаат од страна на сопствениците на добитокот, ветеринарните институции, земјоделските и сточарските претпријатија, просторни специјализирани единици оспособени за оваа намена .

Во спроведување на оперативните мерки , покрај надлежните органи и институции учествува и Дирекцијата за заштита и спасување со свои единици и тимови, со укажување на прва ветеринарна помош на повреден, заболен и контаминиран добиток со стандардни и прирачни средства на местото на повредување и транспорт до соодветните ветеринарни установи .

Зависно од опасностите што ги загрозува животните и производите од животинско потекло се превземаат превентивни и оперативни мерки .

За спречување на настанување на повреди , болести, контаминација кај животните се превземаат следните превентивни мерки :

- Чистење на кровните конструкции од снег ;
- Избегнување на престој на животни во стари и склони на рушење објекти и густо изградени објекти ;
- Во услови на нуклеарна експлозија да не се наоѓат животните на отворен простор ;
- Редовна контрола на храната , водата што ја користат животните ;
- Редовна вентилација и сермизација од оделени видови на заразни болести ;
- Контрола на производите од животинско потекло ;
- Контрола на просториите за престој, колење на животните и производите за подобност за исхрана и складирање на производите во погодни простории ;
- Известување за настаната повреда и болест до ветеринарната станица во Неготино ;
- Радиолошко, хемиско и биолошко извидување за појава на РХБ контаминација и спроведување на РХБ деконтаминација на животните и производите од животинско потекло ;
- Користење на прирачни средства за РХБ заштита на животните ;
- РХБ заштита на шталите, на добитокот на пасиштата, на сточната храна и производите од животинско потекло преку пакување во амбалажа и чување во складишта .

Спроведување на оперативни мерки за заштита и спасување на животните и производите од животинско потекло го вршат претпријатијата, институциите кои се дирекно поврзани со производството, промет и одгледување на животни и сопствениците на животни .

Во услови на природни непогоди, епизотии и други несреќи оперативни мерки ќе спроведуваат : „Сто-вет“ Д.Капија, Ветеринарна станица – Неготино, просторните сили за заштита и спасување – универзални и специјализирани единици од претпријатијата кои одгледуваат животни, сопствениците на добиток, општинските специјализирани единици, единиците на Дирекцијата за заштита и спасување .

Искористување на тешко повредениот добиток кој не може да се излечи или лечењето ќе трае долго време се врши колење на истиот, ако утврди ветеринарниот орган дека месото е погодно – исправно за човечка исхрана .

Колењето на добиток ќе се врши во јавни или импровизирани кланици. За превоз на месото се обезбедуваат транспортни возила- ладилници . Целиот процес ќе се одвива под контрола на ветеринарна служба .

Добитокот кој е контаминиран, а е предвиден за колење прво се врши деконтаминација од РХБ опасности при што контаминацијата треба да се доведе во дозволени граници .

Колење на контаминирани животни од радиолошки средства се врши само ако не е појавена радиациона болест .

Не е дозволено да се колат животни за кои ќе се утврди дека се заболени од заразни болести како што се : бруцелоза, сакгија, говедска куга, беснило, и од други болести, ниту пак да се употребува заболеното месо .

Прилог : - Преглед на фондот на домашни животни и живина бр. 24 .

-Преглед на одгледувалишта за добиток, живина и риби бр. 25.

- Преглед на субјекти кои се занимаваат со заштита на животни бр 26

- Преглед на ветеринарни станици и амбуланти бр. 27.

ЗАШТИТА И СПАСУВАЊЕ НА РАСТЕНИЈА И ПРОИЗВОДИ ОД РАСТИТЕЛНО ПОТЕКЛО

Заштитата и спасувањето на растенија и производите од растително потекло опфаќаат превентивни и оперативни мерки и активности за заштита од растителни болести, епифитотии, штетници, плевели, РХБ контаминација и други видови на загрозување .

Превентивните мерки за заштита и спасување на растенијата и прозводите од растително потекло ги оправдуваат надлежните органи и институции во нивното секојдневно работење .

Во спроведување на оперативните мерки, покрај наведените органи и институции учествува и Дирекцијата за заштита и спасување со своите единици и тимови .

Со климатските и рељефните карактеристики, општината се карактеризира како подрачје во кое успеваат поголем број видови на растенија од кои се произведува растителна храна за луѓето, животните и за потребите на индустријата. Од растенијата се одгледуваат разни житни, индустриски, градинарски и лозово – овоштарски производи .

Во општината Д.Капија се одгледуваат следните видови на растенија : пченица, пченка, јачмен, винова лоза, раноградинарски култури и др. на површина од 29 840 ха и шумски површини од 16 200 ха.

Растенијата и растителните производи може да бидат изложени на разни видови на болести, штетници , поплави, пожари и контаминација во мирновремени услови, како и од РХБ контаминација во воено време .

Инфективните болести и штетници се редовно присутни секоја година со различен интензитет и преставуваат перманентна потенционална опасност .

Во општината се врши редовна заштита на 25 000 ха површини од растителни култури со употреба на околу 2500 кг. хемиски средства (препарати) како што се : фунгициди, хербициди, инсектоциди и др.

Облиците на заштита на растенијата и производите од растително потекло најнапред се врзани за изборот на соодветните сорти , примена на агро- технички мерки и средства за заштита на растенијата, правилно складирање, како и навремено збирање на плодовите во случај на опасност од природни непогоди и други несреќи .

Заштитата и спасувањето на производите од растително потекло се состои од обуката и оспособувањето на производителите за заштита на производите од уништување , растурање, контаминирање и слично .

Растителните производи се складираат и чуваат во складови и магацини за таа намена. .Во заштитата и спасувањето на растенијата и производите од растително потекло се вклучени покрај вработените и просторните сили за заштита и спасување,повереникот и заменикот, универзалните и специјализираните единици за заштита и спасување.

Во заштита и спасување на растенијата и растителните производи покрај напред наведените надлежни субјекти по барање на одговорните од општината, ќе учествуваат и организираните републички сили за заштита и спасување .

Формираните сили - штабови и единици во општината Д.Капија потребно е да бидат оспособени за заштита и спасување на растенијата и производи од растително потекло од природни и други несреќи со соодветна обука и опрема, согласно потребите и материјалниот состав .

Прилог : - Преглед на структурата на земјоделските површини бр. 28.

- Преглед на земјоделски стопанства и домаќинства бр.29.
- Преглед на земјоделски аптеки бр.30 .
- Преглед на субјекти кои се занимаваат со заштита на растенија и производи од растително потекло бр. 31 .
- Преглед на расположива земјоделска механизација бр. 32.

АСАНАЦИЈА НА ТЕРЕНОТ

Асанација на теренот опфаќа пронаоѓање , собирање, индентификација, транспорт и погребување на загинати и умрени лица , собирање, транспорт и закоп на угинати животни, собирање и уништување на сите видови отпадни и други опасни материи што го загрозуваат животот и здравјето на луѓето, дезинфекција, дезинсекцуја и дератизација на теренот и објектите како и асанација на објектите за водоснабдување .

Асанација на теренот како мерки за заштита и спасување, особено значење има во услови на природни непогоди и други несреќи , како и во воено време кога заради нарушување на состојбата и предизвиканите последици постои зголемена опасност од појава на :

- Заразни заболувања кај населението (вработените), животните, и растенијата ;
- Голем број повредени и загинати лица ,
- Загадена водата за пиење и употреба ,
- Присуство на загаденост на територијата со опасни материи ,
- Нарушување на обезбедувањето на здравствена и ветеринарна заштита ,
- Голем број на угинати, повредени и загрозени животни,
- Опожарени и поплавени објекти ,
- Појава на урнатини и РХБ контаминација и слично .

За успешно справување со опасностите и последиците предизвикани од природните непогоди и други несреќи, потребно е во асанација на теренот да се вклучат сите задолжени субјекти кои согласно надлежностите и делокруг на работа имаат обврски особено :

- Министерството за здравство, МВР, МЖСПП, и др. ;
- Единицата на локална самоуправа ;
- Комуналното претпријатие ;
- Јавни установи и служби ;
- Ветеринарна станица ;
- Други органи и институции .

Задачите на субјектите во однос на асанацијата на теренот се во директна зависност од видот и обемот на природната непогода, како и последиците кои би биле предизвикани, но во најголем случај треба да се преземат мерки и активности за :

- Спречување на појава на заразни заболувања, а ако се појави да се изврши згрижување на заразените во здравствени установи ;
- Откривање ,идентификација и погреб на загинати лица на предходно планирани – утврдени локации (гробишта) ;
- Откривање и сузбивање на епизотиите кај животните и растенија ;
- Откривање и закоп на угинати животни и спалување на загрозените растенија ;
- Обезбедување на хемиско- бактериолошки исправна вода за пиење и употреба ;
- Вршење на деконтаминација на луѓето, објектите, површините, моторни и други возила и други контаминирани материјални добра ;
- Обезбедување на здравствена заштита и прифат на сите повредени и заболени ;

- Обезбедување на ветеринарна помош на заболениот и повреден добиток ;
- Гаснење на појавените пожари во урбаниот дел и на пожари на отворен простор ;
- Заштита од поплави и згрижување на лицата од поплавените објекти со обезбедување на основни услови за живот ;
- Расчистување на појавените урнатини и транспорт на градежниот материјал до најблиската локација за депонирање ;
- Поправка и санирање на состојбата во однос на електричната мрежа, ПТТ инсталациите, водоводна и канализациона мрежа и други мерки .

Во асанација покрај вклучување на вработените во ЈКП „Бошава", приватниот оператор за погребални услуги, ќе бидат вклучени и просторните сили за заштита и спасување , како и организираните сили за заштита и спасување од Републиката .
Формираните просторни сили за заштита и спасување (универзални и специјализирани) се оспособени – обучени и опремени за извршување на асанацијата на теренот .

Прилог : - Преглед на екипа за спроведување на асанација бр.33.
- Скица на локации за прифат и закоп .

ОРГАНИЗИРАЊЕ НА ЗАШТИТАТА И СПАСУВАЊЕ ОД ПРИРОДНИ НЕПОГОДИ

Заштитата и спасувањето е најшироко форма на организирање, подготвување и учество на граѓаните, органите на државната власт, трговските друштва, јавните претпријатија, установи и служби и единиците на локалната самоуправа во заштитата и спасувањето на населението, односно вработените и материјалните добра од природни непогоди и други несреќи и од воени дејствија .

Во општината Демир Капија организирањето на заштита и спасувањето се врши редовно преку просторните сили формирани за таа намена како и со учество на населението во самозаштитата . Активностите и задачите за заштита и спасување во услови на природни непогоди и други несреќи како и од воени дејстија во воено време вработените во претпријатијата, јавните установи и служби ќе ги извршуваат според законските прописи и планските документи .

Јачината и видот на просторните сили во општината се утврдува врз основа на Процената на загрозеност од природни непогоди и други несреќи која е составен дел на овој План, како и врз основа на човечките и материјалните можности, бројот на вработените, опасности кои можат да бидат предизвикани во процесот на производството, работењето и слично .

Врз основа на напреднаведеното а согласно Законот за заштита и спасување ("Сл.весник на РМ" бр.36/04, 49/04, 86/08, 124/10, и 18/14 член 93 и 94), во општината Демир Капија се формирани следните просторни сили за заштита и спасување :

- Општински штаб за заштита и спасување од 10 членови ;

Прилог : – Одлука за формирање на штаб бр.07-743/11 од 23.12.2009 год.

- Универзални единици по месните заедници : Д.Капија1 и 2 , вод со вкупно 30 припадници ; МЗ Корешница, МЗ Бистренци, МЗ Прждево – одделенија со по 10 припадници и штабови со по ___ члена.

Прилог : – Одлука за формирање на универзални единици бр.07-410/7 од 08.10 2008г.

Напред наведените просторни сили за заштита и спасување се оспособени- обучени да учествуваат во заштита и спасување на луѓето и материјалните добра во услови на природни непогоди и други несреќи . Опремување на просторните сили е извршено делумно .

Прилог : Преглед на пополнетост на просторните сили -универзален вод бр. 34.
Преглед на пополнетост на просторните сили -универзално одд. бр. 35.

Според наведената состојба на пополнетост, обученост и опременоста со опрема и МТС на просторните сили во општината Демир Капија населението би се ангажирало и во самозаштита – лична и взаемна заштита .

Самозаштитата преставува основен вид на заштита на луѓето и материјалните добра во услови на природни непогоди и други несреќи и во воено време од воени дејствија .

Во рамките на самозаштитата населението / вработените се подготвуваат првенствено за : укажување прва медицинска помош, примарна деконтаминација, локализирање – гаснење на почетни – мали пожари , спасување на плитко затрпани лица од урнатини, известување за опасности. Просторните сили во општината се оспособени за учество во заштитата и спасувањето кое се состои во засолнување, поместување, евакуација, згрижување на настрадани и загрозените и слично .

Заради организирање на самозаштитата граѓаните / вработените може да се самоорганизираат во времени групи и екипи по место на живеење или работа .

Во општината Д.Капија се води дневник за заштита и спасување за настанати природни непогоди и други несреќи, место и време на настанување, последици и учесници во изведување на интервенцијата .

НАЧИН НА РАКУВАЊЕ И УПОТРЕБА НА ПЛАНОТ ЗА ЗАШТИТА И СПАСУВАЊЕ

За ракување со документите од планот за заштита и спасување, од страна на носителите на планирањето во општината Демир Капија се определува стручно лице – ракувач за изработка и употреба на Планот за заштита и спасување. Ракувањето со Планот за заштита и спасување опфаќа водење на евиденција на документите, нивно ажурирање, изменување и дополнување .

Изменување и дополнување на документите од Планот за заштита и спасување се врши ако има промени во Процената на загрозеност од природни непогоди и други несреќи, промена во силите за заштита и спасување и ако е предвидено со годишната програма .

Врз основа на процената Планот за заштита и спасување се употребува делумно или целосно .

Планот за заштита и спасување содржи документи за :

1. Подготвеност на силите за заштита и спасување ;
2. Мобилизација на силите за заштита и спасување, материјално техн.средства, и опрема;
3. Ангажирање на силите за заштита и спасување .

1. Со подготвеноста на силите за заштита и спасување се обезбедува благовремено спроведување на мерките за заштита и спасување во однос на степенот на загрозеност од природни непогоди и др. несреќи. Со документот за подготвеност на силите за заштита и спасување се одредува степенот на загрозеност, извршителите на активностите, роковите и потребните средства за извршување .

Подготвувањето на силите за за заштита и спасување опфаќа планирање и преземање на активности, мерки и постапки за успешно организирање и спроведување на мобилизацијата на силите за заштита и спасување .

Организациски мерки се :

- Формирање, организирање и пополнување на составите на силите за заштита и спасување;
- Опремување на силите со формациски МТС и опрема ;
- Одредување и уредување на мобилизациските места ;

- Воспоставување, уредување и увежбување на курирскиот систем на силите за заштита и спасување со пополна на курири, потребни средства за врски и возила ;

Стручни мерки се :

- Изработка на мобилизациски планови ;
- Планирање и спроведување на обука, вежби, курсеви и смотри на силите за заштита и спасување ;
- Запознавање на припадниците со мобилизациско место и со обврските при мобилизација како и со безбедоносните мерки .

2. Документот за мобилизација на силите за заштита и спасување материјално техничките средства и опрема опфаќа :

- Подготовка и активирање- мобилизација на учесниците за заштита и спасување ;
- Вклучување на силите за заштита и спасување и МТС и опрема и нивно планско, правовремено организирано доведување во состојба на подготвеност за извршување на задачите за заштита и спасување .

Согласно планот за мобилизација општината превзема активности и постапки, врши повикување – мобилизација на припадниците на просторните единици за заштита и спасување и на штабовите за заштита и спасување (повереницитe и нивните заменици), МТС и опрема и др.

Во зависност од настанатите природни непогоди и други несреќи и проценката на загрозеност се врши активирање и на подрачните сили за ЗиС и нивните средства .

Наредбата за мобилизација се соопштува и објавува усмено, преку средства за врски, преку курирски систем со врачување на покани .

Раководење за време на мобилизацијата се остварува преку штабовите за заштита и спасување или повереницитe и замениците и извршителите на мобилизацијата, а командувањто го вршат командирите на единиците .

Оперативните мерки за заштита и спасување се остваруваат преку планирање, организирање и преземање на активности и мерки во случај на непосредна опасност, за време на траење на опасноста и остранување на последиците од опасноста .

Планот за заштита и спасување на општината Демир Капија се изработува и употребува врз основа на <u>општите карактеристики</u> :

- Климатските карактеристики, местоположбата, бројот на население , застапеност на опасни материи во производствените погони, загрозеност од пожари и друго ;

- Организација на населението и имотот (организирање на потребни единици за заштита и спасување и евиденција на превозните , градежните средства и опрема, запрежен и товарен добиток, прибор и алат, изградени објекти и земјишен посед) .

ОБУЧУВАЊЕ ЗА ЗА ЗАШТИТА И СПАСУВАЊЕ

Обучувањето за заштита и спасување опфаќа основна, дополнителна и специјализирана обука, тренинг, вежби за стекнување неопходни стручни и други знаења за извршување на задачи во заштитата и спасувањето на припадниците на просторните сили за заштита и спасување .

Во Центарот за обука, тренинг и вежби се врши оспособување на основна, дополнителна и специјализирана обука на припадниците на силите за заштита и спасување врз основа на наставни планови и програми .

Обучувањето на просторните сили за заштита и спасување на територијата на општината Демир Капија го организира и спроведува Органот кој ги формира .

Обучувањето на просторните сили за заштита и спасување со специјализирана обука може да се врши во Центарот за обука на товар на оној што ги формира .

Подготвување на граѓаните/работниците за самозаштита се остварува со обучување во образовните институции и преку информирање преку разни средства и извори за информирање .

Финансиски средства за опремување и оспособување на просторните сили за заштита и спасување се обезбедуваат од сопствени средства .

Општина Демир Капија

Претседател на совет

/Петар Мојсов/

ПРИЛОЗИ

Прилог бр. 1

Преглед на екипа за спроведување на евакуација

Реден број	Име и презиме	Адреса	Телефон	Должност
1.				Одговорно лице
2.				Извршител
3.				Извршител
4.				Извршител

ПРИЛОГ БР. 2

П Р Е Г Л Е Д

На превозни средства за извршување на евакуација со релации и километри до место на прифат

Реден број	Вид на превозно средство	Сопственост	Капацитет	Број на луѓе за евакуација	Релација од	Релација до	Потребен број на м/в	Км	Забелешка
1	Автобус Камион Трактор Патничко воз.				Д.Капија ---- // ----- ---- // ----- ---- // ----	Бесвица ---- // ---- ---- // ---- ---- // ----		8	
2	Автобус Камион Трактор Патничко воз.				Д.Капија ---- // ----- ---- // ----- ---- // ----	Бесвица ---- // ---- ---- // ---- ---- // ----		8	
3	Автобус Камион Трактор Патничко воз				Д.Капија ---- // ----- ---- // ----- ---- // -----	Барово ---- // ----- ---- // ----- ---- // ----		18	
4	Автобус Камион Трактор Патничко воз				Д.Капија ---- // ----- ---- // ----- ---- // -----	Дрен ---- // ----- ---- // ----- ---- // -----		7,5	

Прилог бр. 3

Преглед на населени места во општина Демир Капија (попис 2021г.)

Реден број	Населено место	Број на жители	Забелешка
1.	Демир Капија	2643	
2.	Барово	3	
3.	Бесвица	1	
4.	Бистренци	339	
	Драчевица	0	
	Дрен	33	
	Иберли	0	
	Клисура	0	
	Копришница	0	
	Корешница	505	
	Кошарка	14	
	Прждево	120	
	Стрмашево	0	
	Челевец	43	
	Чифлик	76	**Σ = 3777 жители**

Прилог бр. 4

Список на лица кои се згрижуваат на подрачјето на општината

Ред. број	Име и презиме на лицето кое се згрижува	Адреса на живеење	Објект во кој се згрижува - локација	Број на простории во кои се сместува –сопственик на објектот

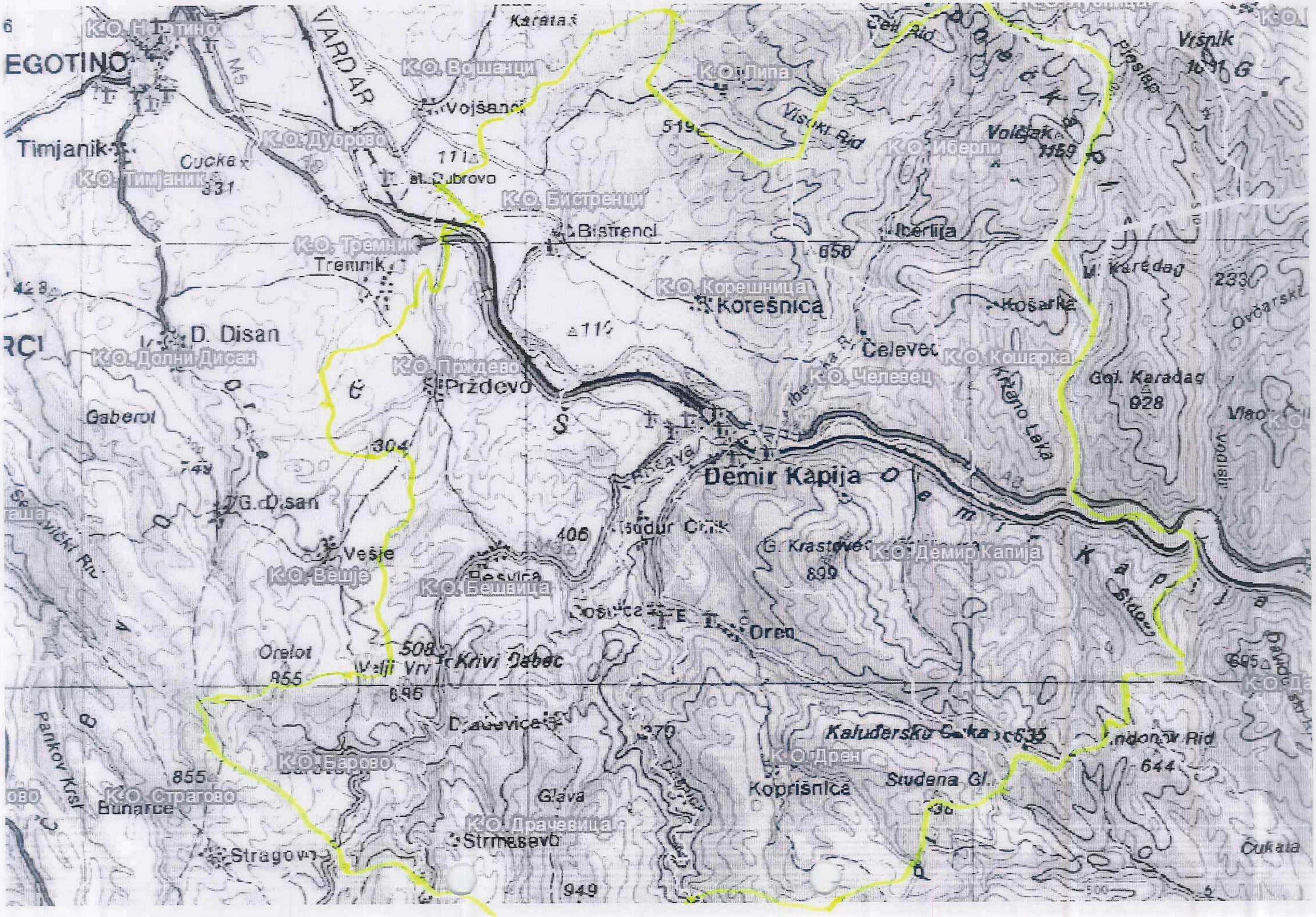
EGOTINO
VARDAR
Karata
Vojšanci
Timjanik
Cucka
331
К.О. Тимјаник
К.О. Војшанци
К.О. Дуброво
К.О. Липа
Visoki Rid
519
Volčjak
1189
К.О. Иберли
Višnik
1091
Pleslaq
st. Dubrovo
К.О. Бистренци
Bistrenci
К.О. Тремник
Tremnik
К.О. Корешница
Koreśnica
Iberlija
658
M. Karadag
233
Košarka
Ovčarski
D. Disan
К.О. Долни Дисан
К.О. Прждево
Prždevo
Čelevec
К.О. Кошарка
К.О. Челевец
Gol. Karadag
928
Krčeno Leka
Gaberol
304
749
Demir Kapija
G. Disan
406
G. Krastovec
К.О. Демир Капија
899
Vešje
К.О. Вешје
Besvica
К.О. Бешвица
Oren
Orelot
855
508
Velji Vrv
Krivi Dabec
696
695
Pankov Krst
Kaluđersko Čuka
635
К.О. Барово
К.О. Дрен
644
855
К.О. Страгово
Bunarče
Glava
Koprišnica
Studena Gl.
К.О. Драчевица
Strmaševo
Stragovo
Čukata
949

Прилог бр. 5

У П А Т С Т В О

за запоседнување, престој и напуштање на засолниште

Ако е дадена наредба или има поптреба од спроведување на мерката за заштита и спасување засолнување со што се јавува потребата да се користат објектите за засолнување (засолништа,засолни,подрумски и други помошни простории и слично) од страна на граѓаните , тогаш е потребно да го преземат следното:

1. Пред заминување во засолниште

- ги иславчуваат сите електрични апарати од мрежата за електрично напојување;
- ги затвораат доводите на вода, гас и слично;
- од отворените површини на станот или станбениот објецт (џамовите) ги отстрануваат лесно запливите материјали (пердиња, хартии и слично);
- ги земаат со себе личните документи и средства за РХБ заштита, подготвената храна вода;
- не смее да се носат габаритни предмети кои не се неопходни за време на престојот во засолништето и
- смирено без турканици и создавање на паничка и страв брзо одат во објектот за засолнување.

2. За време на престој во засолниште

- се воздржуваат од било какви коментари и дискусии кои можат да предизвикат страв и паника кај другите ;
- во целост се придржуваат кон упатствата и наредбите ќто ги дава раководителот на засолништето;
- засолништето се напушта по дадениот знак за прстанок на опасноста;

3. При напуштање на засолништето

- ако е наредено да се користат средствата за РХБ заштита истите се користат;
- засолништето се средува и се доведува во состојба за поновна употреба ако за тоа се укаже потреба;
- граѓаните се враќаат во домовите И пристапуваат кон отстранување на евентуални настанатите последици, укажуваат прва помош, гаснат појавен пожар, вршат лесна деконтаминацција врз самите себе и покуќнината и просторот ако се употребени РХБ контаминенти т.е. пристапуваат кон нормализирање на настанатата состојба.

Прилог бр. 6

Преглед на рачен алат за спасување

Реден број	Назив	Единица мерка	Количина	Забелешка за исправноста
1	лопати	број	10	исправни
2	копачи	број	5	Исправни

Прилог бр. 7

Список на лица сместени во засолниште

Ред. број	име и презиме на лицата кои се засолнуваат	Адреса на живеење	Објект во кој се засолнува - локација	Број на простории во кои се сместува –сопственик на објектот

Прилог бр. 8

Преглед на подрумски и рововски засолништа на територијата на општина Демир Капија

Реден број	Вид на засолништа	Населено место и адреса на која се наоѓа засолништето	Површина и број на лица кои можат да се засолнат	Потребни МТС за престој во засолништето	Забелешка
1	2	3	4	5	6
1.	„Полицајска зграда" /подрумско засолниште/	Демир Капија ул. „Маршал Тито"	90 $м^2$, 64 лица		
2.	„Учителска зграда" /подрумско засолниште/	Демир Капија ул. „Маршал Тито"	90 $м^2$, 64 лица		
3.	Зграда на улица „Маршал Тито" /подрумско засолниште/	Демир Капија ул. „Маршал Тито" бр.34	200 $м^2$, 133 лица	Алат: копачи, лопати, секири, средства за РХБ заштита, ќебиња, клупи, столови	
4.	Зграда на улица „11ти Октомври" /подрумско засолниште/	Демир Капија Ул.„11ти Октомври" б.б. ламела 1 и 2	Лам.1 -200 $м^2$, 133 лица; Лам.2 – 190 $м^2$, 127 лица	-------- // ---------	
5.	ЈУ „Специјален Завод" /подрумско засолниште/	Демир Капија Ул.„Наум Наумовски" бр.4	650 $м^2$, 433 лица	-------- // ---------	

1	2	3	4	5	6
6.	ООУ „Димче А.Габерот“ /подрумско засолниште/	Демир Капија ул. „Маршал Тито“ бр.11	100 $м^2$, 67 лица	-------- // ---------	
7.	Пензионерски дом /подрумско засолниште/	Демир Капија ул.„11ти Октомври“ б.б.	140 $м^2$, 93 лица	-------- // ---------	
8.	Полициска станица /подрумско засолниште/	Демир Капија ул. „Првомајска“	60 $м^2$, 40 лица	-------- // ---------	
9.	Пошта -Д.Капија /подрумско засолниште/	Демир Капија ул. „Маршал Тито“	60 $м^2$, 40 лица	-------- // ---------	
10.	Железничка станица /подрумско засолниште/	Демир Капија ул. „Маршал Тито“	70 $м^2$, 47 лица	-------- // ---------	

Прилог бр. 9

Преглед на лични средства за РХБ заштита со кои располага општината

Реден број	Назив	Единица мерка	Количина	Забелешка на исправноста
1	Заштитна маска	број		
2	Лични комплети за деконтаминација	број		
3	Заштитни одела	број		
4	Командни дозиметри	број		

Реден број	Име на реонот,улицата за граѓаните за кои се обезбедуват лични сред. За РХБ заштита	Лични средства за РХБ заштита			
		Потребно	Обезбедено	Недоста сува	Година до која да се обезбедат целосно или парцијално(бр)
1	2	3	4	5	6

1	2	3	4	5	6

Прилог бр. 10

Преглед на средства за РХБ деконтаминација за луѓе и возила

Реден број	Назив	Назив на субјектот кој поседува средства за деконтаминација	Единица мерка /број/	Адреса	Телефон
1	Тушеви	ЈУ „Специјален Завод“	36	ул.„Наум Наумовски“	043/366 237; 078/ 248 780;
2	Авто-перална (Wap)	Авто сервис „Старт“	2	ул.„Борис Кидрич“бр.1 Демир Капија	043/366 207; 366 504; 070/ 218 019;
3	Авто-перална (Wap)	Авто-перална „Футле“	1	ул.„4-ти Јули“ бр.3	075 714 239;
4	Авто-перална (Wap)	Авто-перална „Дибек“	1	ул.„Јане Сандански“ бр.15	078 366 510;
5.	Авто-перална (Wap)	Вулканизер „Дуле“	1	ул.„Наум Наумовски“ бр.1	075 889 811;

Прилог бр. 19

Преглед на екипа за РХБ заштита

Реден број	Име и презиме	Адреса	Телефон	Должност
1.				Одговорно лице
2.				Извршител
3.				Извршител
4.				Извршител

Прилог бр. 12

Преглед на градежна механизација и други средства за расчистување од урнатини

1.	ЈКП„Бошава"	Трактор IMT 539 Ferguson; ПП Цистерна марка FAP 13-13	Лопати бр.8 Копачи бр.2	Петар Јованов тел.043 366 261 070 266 629
2.	ДООЕЛ „Алаџис" ДСС Неготино	Утоварач "Liebherr564"; Багер "Case460"; Багер "Volvo210"; Багер "Kobelco229", камион - кипер "Mercedes1824"		Душко Стојанов 076 667 777
3.	ЛП Национални шуми - подружница Д.Капија	Булдозер TG-110; камион-FAP 14/14; тер.возила - Lada Niva, Dacia Duster, џип UAZ	Лопати бр.10 Копачи бр .5	Борче Пешевски 043 366 236 070 322 125
4.	"Ване ком" ДООЕЛ Демир Капија	Утоварач Volvo; Багер Case CX 210; камион - кипер MAN		Ванчо Личев Тел.075 416 975
5.	Ѕвонко Димитриев Демир Капија	Булдозер TG – 105; Скип – ICB 3		Ѕвонко Димитриев 071 323 749; 076 226 466
6.	„Мише Транс"	Булдозер TG-105;		Атанас Трајков Тел. 070 612 119
7.	Андреј Стојов Демир Капија	Скип – ICB 3CX		Андреј Стојов Тел: 071 882 355

Прилог бр. 13

Преглед на екипа за спасување од урнатини

Реден број	Име и презиме	Адреса	Телефон	Должност
1.				Одговорно лице
2.				Извршител
3.				Извршител
4.				Извршител

Прилог бр. 14

Преглед на опрема за испумпување и црпење на вода

Реден број	Назив	Назив на субјектот кој ја поседува опремата	Единица мерка /број/	Адреса	Телефон
1	Моб.дизел пумпен агрегат тип DPA2000	ДПД „Демир Капија“	1	ул.„Јане Сандански“бб.	043/366 070 ; 078/ 405 522
2	Моторна потопна пумпа за вода	ЈКП „Бошава“ Д.Капија	1	ул.„Јане Сандански“бб	043/366 261; 078/ 405 522
3					
4					

Прилог бр. 15

Преглед на екипа за спасување од поплави

Реден број	Име и презиме	Адреса	Телефон	Должност
1.				Одговорно лице
2.				Извршител
3.				Извршител
4.				Извршител

Прилог бр. 16

ПРЕГЛЕД НА ТЕХНИЧКИ СРЕДСТВА, АЛАТКИ И ДРУГА ОПРЕМА ЗА ГАСНЕЊЕ НА ПОЖАРИ СО КОИ РАСПОЛАГА ДПД „Демир Капија"

р.бр.	Назив	Единица мерка	Количина	Забелешка за исправноста
1.	Млазница со рачка обична ∅ 75	број	1	исправна
2.	Млазници ∅ 52	број	3	исправна
3.	ПП црева ∅ 52	број	15	2 исправни
4.	ПП црева ∅ 75	број	5	3 исправни
5.	ПП разделница (троделна)	број	1	исправна
6.	ПП заштитна маска – пано	број	10	исправни
7.	ПП цедила за маска	број	10	исправни
8.	ПП меѓумешалица	број	1	исправна
9.	Клуч за спој АБЦ	број	2	исправни
10.	Напртњачи	број	2	исправни
11.	Копач	број	1	исправен
12.	Секира	број	1	исправна
13.	Лопати	број	2	исправни
14.	Комплет млазници	број	2	исправни
15.	ПП шлемови	број	10	исправни
16.	ПП опасачи	број	10	исправни
17.	Заштитни мантили – непл.	број	10	исправни
18.	Хидрантски продолжеток	број	1	исправен
19.	Клуч за хидрантски продолжеток	број	1	исправен
20.	Јаже - спасително	број	1	исправен
21.	Пенило „Силвани"	литри	50	исправно

- Доброволното противпожарно друштво располага со специјализирано возило-цистерна марка ФАП – 13/13FF, година на производство 1975.

Прилог бр. 17

Преглед на екипа за спасување од пожари

Реден број	Име и презиме	Адреса	Телефон	Должност
1.				Одговорно лице
2.				Извршител
3.				Извршител
4.				Извршител

Прилог бр. 18

Преглед на хидрантската мрежа во општината Демир Капија

Реден број	Населено место	Локација на хидрантот	Број на хидранти	Забелешка
1.	Демир Капија	На улица„М.Тито"	4	
2.	-//-	На улица „Партизанска"	9	
3.	-//-	На улица„Наум Наумовски"	4	
4.	-//-	На улица "11 Октомври" пред стара општината	1	Хидрантот е затрупан со земја
5.	-//-	На ул.„М.Тито" - Багремар	2	
6.	-//-	На улица "Радњанска"	4	
7.	-//-	На улица "Гоце Делчев"	1	
8.	-//-	На улица "Борис Кидрич"	2	
9.	-//-	На улица "Илинденска"	4	
10.	-//-	На улица "Првомајска"	2	
11.	-//-	Во кругот на ЈКП „Бошава" Д.Капија	1	
12.	-//-	Во кругот на Специјален завод Д.Капија	1	
13.	с.Корешница	Пред влезот на подрачното училиште	1	Шахтата од хидрантот е затрупана со земја
14.	с.Корешница	Спроти амбулантата и Домот во селото	1	Шахтата од хидрантот е затрупана со земја
15.	с.Корешница	На паралелната уличка со каналот (пред влезот на објектот на Стојанчо Богдановиќ)	1	Шахтата од хидрантот е затрупана со земја
16.	с.Бистренци	Во кругот на З.З. „Дубљанка"	1	Шахта без хидрантска опрема
17.	с.Бистренци	Пред продавницата на „Шемо стил"	1	Шахта без хидрантска опрема
18.	с.Бистренци	Во близина на старата џамија	1	Шахта без хидрантска опрема
19.	с. Бистренци	На улицата десно од Домот на културата	1	Шахта без хидрантска опрема
20.	с. Прждево	Пред влезот на селото	1	

Прилог бр. 19

Преглед на објекти кои работат со лесно запалливи и експлозивни материи

Реден број	субјект	адреса	дејност	забелешка
1.	„Гас - трејд“ ДОО	ул.„11Октомври“ Д.Капија	Бензинска пумпа – промет со нафтени деривати	
2.	„Макпетрол“ АД Скопје	Регионален пат Р1102	Бензинска пумпа – промет со нафтени деривати	
3.	ЈП Македонски шуми –Подружница Д.Капија	Плац -Дошница	Резервоар и пумпа за гориво	
5.	„Олма текст“ ДООЕЛ	ул.„Партизанска“ бр.40	Конфекција	

ПРИЛОГ БР. 20

П Р Е Г Л Е Д

На просторните сили за ПМП

Реден број	Вид на единица (специјализирана - универзална)	Формирана во: (ЕЛС,ЈП,установи и служби)	Пополнетост			Забелешка
			Со луѓе	Со МТС	Со М/В	
1.						
2.						
3.						
4.						
5.						
6.						
7.						
8.						
9.						
10.						

ПРИЛОГ БР. 21

П Р Е Г Л Е Д

На МТС и опрема за прва медицинска помош

Реден број	Вид на средство	Количина			Забелешка
		Потребно	Обезбедено	Недостасува	
1.	Санитетска торба				
2.	Санитетска носилка				
3.	Завоен материјал				
4.	Крамерова шина				
5.	Боци со кислород				

Прилог бр. 22

Преглед на екипа за прва медицинска помош

Реден број	Име и презиме	Адреса	Телефон	Должност
1.				Одговорно лице
2.				Извршител
3.				Извршител
4.				Извршител

Прилог бр. 23

Преглед на здравствени, забни ординации и аптеки

Реден број	Назив	Место	Управител телефон	Забелешка
1.	ПЗУ „др.Олгица“	Демир Капија	Др.Олгица Сакламаева Ангелова тел.070 582 298	
2.	ПЗУ „др.Катица“	Демир Капија	Др.Катица Бакиева Бојчева тел.075 396 966	
5.	ПЗУ„ЕЛИТЕ-ДЕНТ“ забна ординација	Демир Капија	Др. Елизабета Дојчинова тел.071 219 455	
6.	ПЗУ „ НЕА ДЕНТ“ забна ординација	Кавадарци, – подружница Демир Капија	Елизабета Милкова тел. 071 259 267;	
7.	ПЗУ „ФЛОС ФАРМ1“ аптека	Валандово, -подружница Демир Капија	Јулија Попова тел.075 415 755; 075 320 215.	

Прилог бр. 24

Преглед на фондот на домашни животни и живина

Категории	Населено место	Вкупно	Земјоделски претпријатија /Задруги/	Индивидуални земјоделски стопанства	Забелешка
Говеда					
До1год.старост					
Постари од1год.					
Крави стелни јуници					
Други говеда					
Свињи					
Прасиња до 2 м.					
Свињи од 2-6 м.					
Маторици и спрасни назимки					

Нерези					
Други свињи					
Овци					
Јагниња и шилежиња					
Овни за приплод					
Овни и јалови овци					
Кози					
Живина					
Пчелни семејства					
Риби					

Прилог бр. 25

Преглед на одгледувалишта за добиток, живина и риби

Име на одгледувалиштето	Адреса	Телефон/факс	Населено место	Карактеристики на објектот	Капацитет	Вкупен број на објекти од таков вид	Забелешка
1.	2.	3.	4.	5.	6.	7.	8.

Прилог бр. 26

Преглед на субјекти кои се занимаваат со заштита на животни

Реден број	Име на субјектот	Адреса	Локација	Раководител	Телефон/факс	Забелешка

ПРИЛОГ БР. 27

Преглед на ветеринарни станици и амбуланти

Име		Адреса	Телефон/факс	Населено место општина	Вработен персонал				Вкупен капацит. на сместување	Забелешка
Станица/Амбуланта	Болница				Вкупно	Д-р.	Вет. Тех.	Болн.		
Ветерин. станица "Неготино" ДООЕЛ	/	ж. „Индустриска" бр	043 361-011 075 324 204	Неготино	5	2	3	/		- прифати-лиште за 16 кучиња
„Столе-вет" Демир Капија	/	ул. „Јане Сандански" б.б.	075 218 729	Демир Капија	3	2	1	/		

Прилог бр. 28

ПРЕГЛЕД

НА СТРУКТУРИ НА ЗЕМЈОДЕЛСКИ ПОВРШИНИ

Ред. број	Земјоделско земјиште	Вкупно во хектари	**Во сопственост и владение на:**			Забелешка
			Земјод.претпри јатија во ха	**Индивидуални** Земјоделци во ха	**Република Македонија**	
1	Ораници и бавчи	2678 ха		1180 ха	1498 ха	
2	Овошни градини	46 ха		22 ха	24 ха	
3	Лозја	481 ха		245 ха	236 ха	
4	Ливади	84 ха		4 ха	80 ха	
5	**Вкупно земјодел. површини:**	10 745 ха				
6	Пасишта	5.563 ха		279 ха	7013 ха	
7	Шуми	16 198 ха		1 ха		
8	Неплодна површина	3048 ха		458 ха	3465 ха	
9	**Севкупно површина:**	38.843 ха				

Прилог бр. 29

ПРЕГЛЕД
НА ЗЕМЈОДЕЛСКИ СТОПАНСТВА И ДОМАКИНСТВА

Ред. број	Земјоделско стопанство	Адреса и телефон	Земјоделски домакинства	Адреса и телефон	Забелешка
1	2	3	4	5	6
1.					Регистрирани земјоделци согласно Законот за земјоделска дејност
2.					
3.					
4.					
5.					
6.					
7.					
8.					
9.					

Прилог бр.30

П Р Е Г Л Е Д
на земјоделски аптеки

Ред. број	Име на аптеката	Адреса	Сопственик	Телефони		Забелешка
				Фиксен	Мобилен	
1	2	3	4	5	6	7
1.	˝Агрофарм - ДК˝	ул.˝Маршал Тито˝бр.7 Демир Капија	Зоран Стојков		075/ 426-681	
2.	˝Радомак˝ ДОО Скопје	ул. ˝11-ти Октомври˝ бр.36 Демир Капија	Леонид Димовски		071/ 269-963	
3.						
4.						
5.						

Прилог бр. 31

П Р Е Г Л Е Д

на субјекти кои се занимаваат со заштита на растенија и производи од растително потекло

Ред. Број	Орган на државна управа Место	Адреса	Раководител	Тел ефони		Забелешка
				Фик/факс	Мобилен	
1	2	3	4	5	6	7
1.	Агенција за потикнување на развојот на земјоделието - Битола **Работна единица-Неготино**	Ул.˝Ацо Аџи Илов˝ бр.1 Неготино	Ѓорѓи Ајтов	370-755	070/409 043	Има само советодавна улога
2.					////////////	Установата само ги собира мострите, а испитувањата се вршат во лабораторија во Велес

Прилог бр. 32

П Р Е Г Л Е Д

На расположивата земјоделска механизација која се вклучува за потребите на мерките за заштита и спасување на растенија и производи од растително потекло

Ред. број	Населено место	Вид и број на земјоделска механизација					Забелешка
		трактор	комбајн	сеалка	тракт.приколки	друга спец. механизација	
1	2	3	4	5	6	7	8
1.	Општина Демир Капија						

Прилог бр. 33

Преглед на екипа за спроведување на асанација на теренот

Реден број	Име и презиме	Адреса	Телефон	Должност
1.				Одговорно лице
2.				Извршител
3.				Извршител
4.				Извршител

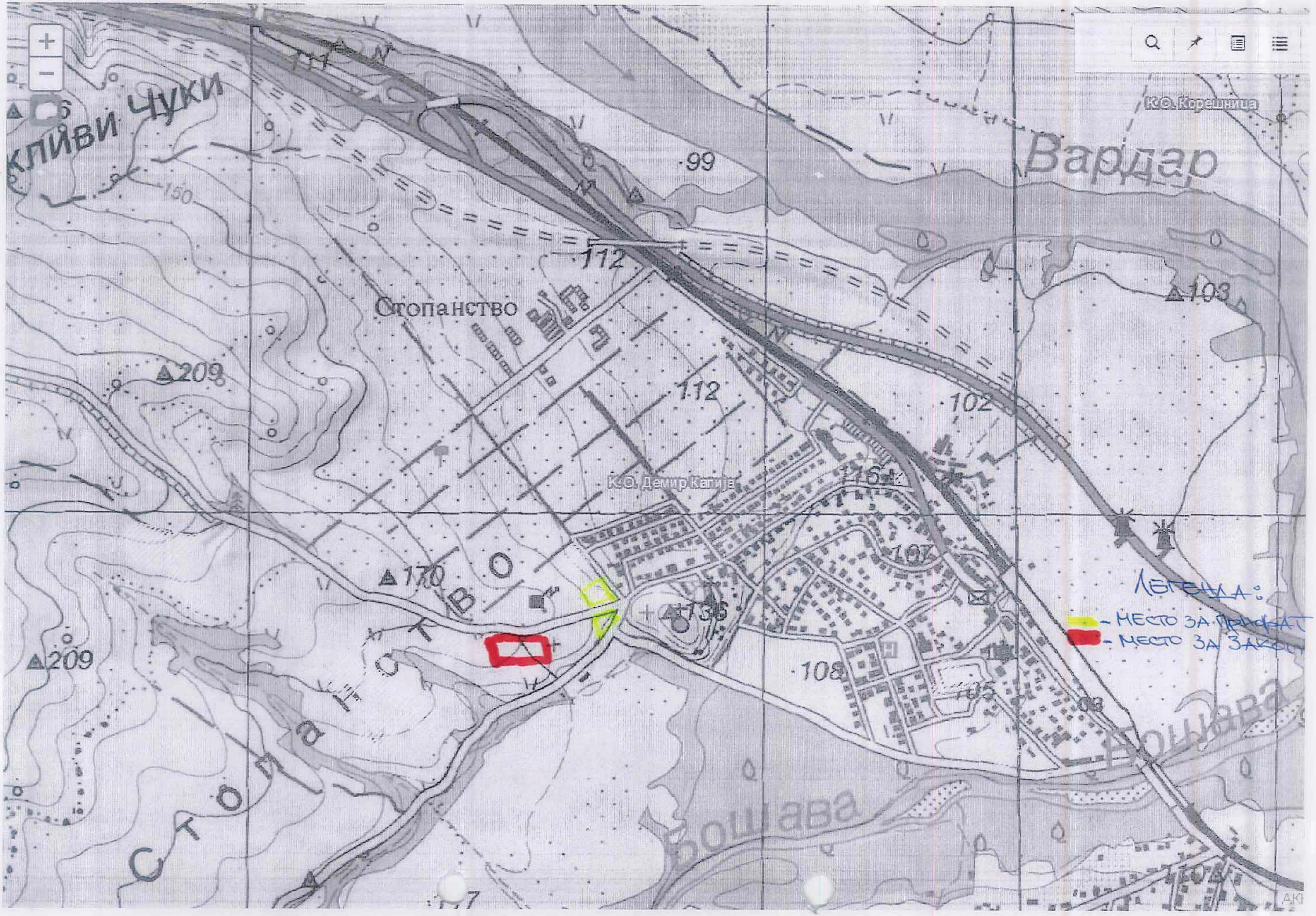

Кливи Чуки
К.О. Корешница
Вардар
99
150
112
Стопанство
Δ103
Δ209
112
102
К.О. Демир Капија
116
107
Δ170
С Т О П А Н С Т В О
136
Δ209
108
105
Бошава
Бошава
ЛЕГЕНДА:
- МЕСТО ЗА ПРИФАТ
- МЕСТО ЗА ЗАКО

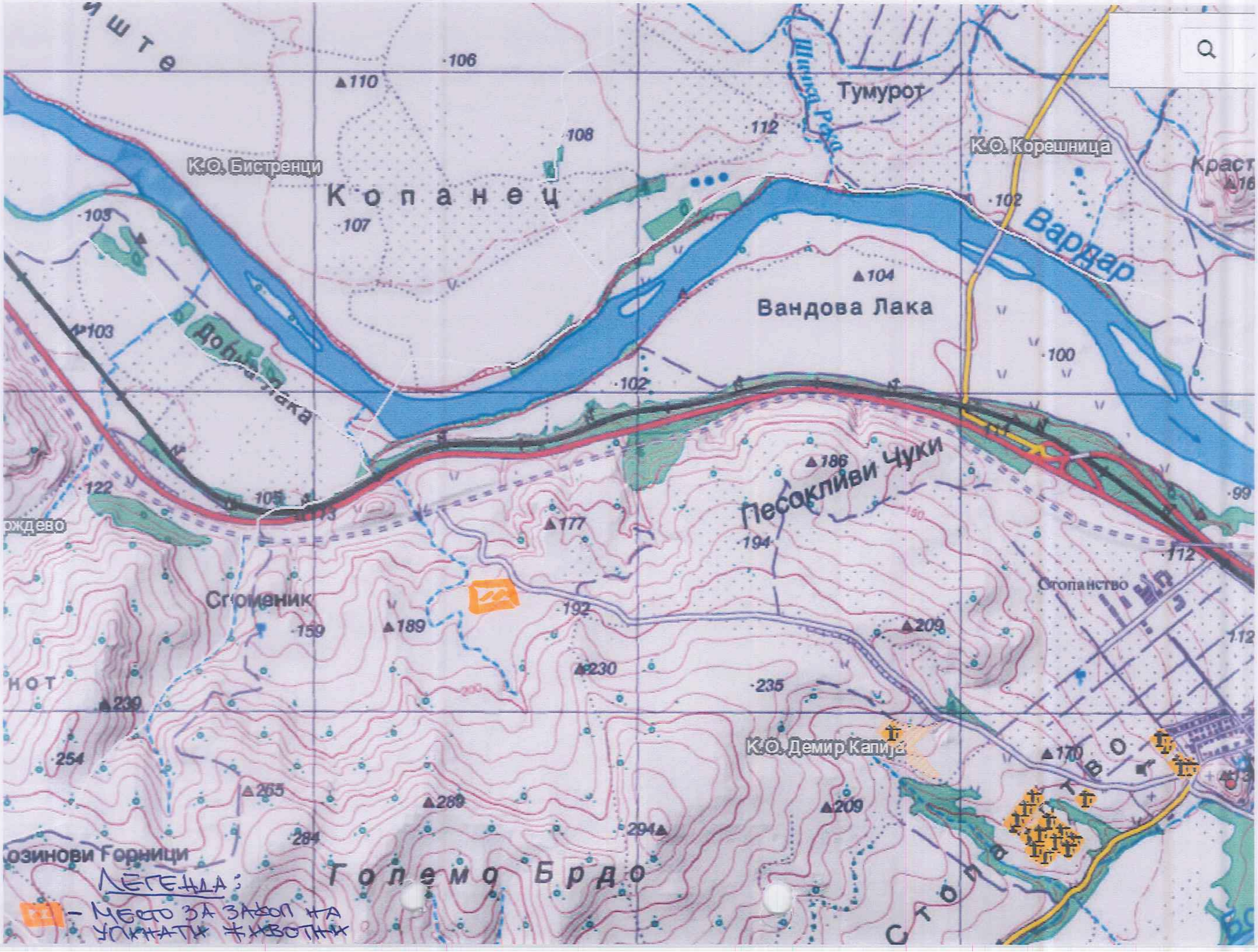
Тумурот
К.О. Корешница
К.О. Бистренци
Копанец
Вардар
Вандова Лака
Песокливи Чуки
Стопанство
Споменик
К.О. Демир Капија
Големо Брдо
Козинови Горници
ЛЕГЕНДА:
– МЕСТО ЗА ЗАКОП НА УГИНАТИ ЖИВОТНИ

РЕПУБЛИКА МАКЕДОНИЈА
ОПШТИНА ДЕМИР КАПИЈА
"СОВЕТ НА ОПШТИНАТА"
Бр. 07-4107
08.10.2008 год.
ДЕМИР КАПИЈА

Врз основа на член 94 став 4 од Законот за заштита и спасување („Сл.весник на РМ„ бр 36/04) член 12 од Уредбата за начинот на пополнување на резервниот состав на силите за заштита и спасување и средствата од материјалната обврска („Сл. весник на РМ„ бр.18/06) и Олуката за утврдување на персоналниот и материјалниот состав на силите за заштита и спасување („Сл.весник на РМ„ бр.124/06) Советот на општина Демир Капија на седницата одржана на ден 08.10. 2008 година, донесе:

О Д Л У К А

За формирање на просторни универзални единици во месните заедници во општина Демир Капија

Член 1

Во месните заедници во општина Демир Капија се формираат следните просторни и месни универзални единици:

Во МЗ Демир Капија 1и 2 се формира универзална единица во јачина на Вод (2).

Во МЗ Корешница,Бистренци и Прждево се формира универзална единица во јачина на одделение (3).

Член 2

Личниот и материјалниот состав на универзалната единица од предходниот член се определува во согласност со персонален и материјален состав на силите за заштита и спасување донесен од Владата на Р.Македонија („Сл.весник на РМ„бр.124/06).

Член 3

Оваа Одлука влегува во сила со денот на донесувањето, а ќе се објави во „Сл.гласник на општина Демир Капија".

Совет на општина Демир Капија
Претседател,

/Киро Глигоров/

РЕПУБЛИКА МАКЕДОНИЈА * СОВЕТ НА ОПШТИНАТА * ОПШТИНА ДЕМИР КАПИЈА

РЕПУБЛИКА СЕВЕРНА МАКЕДОНИЈА
ОПШТИНА ДЕМИР КАПИЈА
"СОВЕТ НА ОПШТИНАТА"
Бр. 08-424/13
31.05 2022 год
ДЕМИР КАПИЈА

Врз основа на член 36 став 1 точка 15 од Законот за локалната самоуправа ("Службен весник на РМ" бр.5/02) и член 2 од Уредбата за начинот на раководење и командување со силите за заштита и спасување и командите ("Службен весник на РМ" бр.18/06), Советот на општина Демир Капија на седницата одржана на ден 31.05.2022 година донесе

РЕШЕНИЕ

За именување на Командант, Началник и членови на Општинскиот штаб за заштита и спасување

1. **Се формира** општински штаб за заштита и спасување на територијата на општина Демир Капија во состав:

За **Командант** на општинскиот штаб за заштита и спасување на општина Демир Капија се именува

- **Андон Крстевски** – Претседател на Советот на општина Демир Капија;

За **Началник** на општинскиот штаб за заштита и спасување на општина Демир Капија се именува

- **Младен Петров** – одговорен државен службеник за заштита и спасување од општинската администрација;

2. За **помошници на Началникот** за заштита и спасување се именуваат:

- **Петар Јованов** – претставник на ЈКП "Бошава" Демир Капија;
- **Блаже Димитриев** – претставник на ЈП "Национални шуми" подружница Демир Капија;
- **Слободан Чапов** – претставник на ЈП "Национални шуми" подружница Демир Капија;
- **Зоран Честоев** – претставник на Доброволно противпожарно друштво Демир Капија;
- **Димитар Велков** – претставник на ЖРСМ - Инфраструктура;
- **Дејан Трајков** – претставник на "Македонија Пат" пункт Демир Капија;
- **Тони Петков**– Раководител на Сектор урбанизам, комунални дејности, заштита на животната средина и ЛЕР, општинска администрација;
- **Јулијана Гацева** – претставник, општинска администрација;

3. Со денот на влегување во сила на ова Решение престанува да важи Решението за именување на Командант, Началник и членови на штабот за заштита и спасување на општина Демир Капија бр. 08- 408/7 од 27.04.2018 година.

4. Ова Решение влегува во сила со денот на објавувањето во "Службен гласник на општина Демир Капија".

Совет на општина Демир Капија
Претседател,
Андон Крстевски

Прилог бр. 34 .

Просторни сили - универзална единица со јачина на вод

Реден број	Име и презиме	Адреса	Телефон	Забелешка
1.	Блаже Димитриев	ул.„Орце Николов“бр.12	075 945 756	Командир на единицата
2.	Јордан Стојанов	ул.„Даме Груев“ бр.6	076 835 963	
3.	Лазар Ангелов	ул.„Партизанска“ бр.34	078 401 105	
4.	Апостол Кочов	ул.„Н.Наумовски“ бр.26	071 358 875	
5.	Ѕвонко Димитриев	ул.„Орце Николов“бр.12	071 323 749	
6.	Добре Бојаџиев	ул.„Јане Сандански“бр.10	078 405 544	
7.	Дејан Коцев	ул.„Орце Николов“бр.5	077766 372	
8.	Петре Димитриев	ул.„Орце Николов“бр.16	071 582 349	
9.	Бранко Ставров	ул.„Партизанска“ бр.65	077 656 145	Командир на одделение
10.	Тодор Крстев	ул.„Радњанска“ бр.12	076 704 379	
11.	Ристо Сакалиев	ул.„Партизанска“ бр.88	076 468 988	
12.	Тошко Стојанов	ул.„Радњанска“ бр.29	077 673 669	
13.	Ристе Камчев	ул.„ Илинденска“ бр.10	075 354 061	
14.	Зоран Костадинов	ул.„11ти Октомври“ б.б.	075 384 525	
15.	Пеце Димитриев	ул.„Партизанска“ бр.93	075 773 376	
16.	Љупчо Ѓорѓиев	ул.„Даме Груев“ бр.28	075 918 671	
17.	Славко Колев	ул.„Радњанска“ бр.41	071 692 539	Командир на одделение
18.	Боро Ѓорѓиев	ул.„Партизанска“ бр.81	076 805 244	

19.	Александар Стојчев	ул.„Првомајска“ бр.11	070 974 889	
20.	Сократ Катаров	ул.„Радњанска“ бр.73	071 205 723	
21.	Предраг Лазаревски	ул.„Радњанска“ бр.35	078 223 589	
22.	Слободан Чапов	ул.„Радњанска“ бр.49	070 216 856	Командир на одделение
23.	Митко Сакалиев	ул.„Партизанска“ бр.88	076 537 768	
24.	Диме Мелов	ул.„Орце Николов“ бр.10а	075 723 854	
25.	Горан Стојанов	ул.„Првомајска“ бр.2	076 623 560	
26.	Ѓорѓи Димитров	ул.„Партизанска“ бр.26	076 576 537	
27.	Роберт Стојчев	ул.„4ти Јули“ бр.2	075 558 272	
28.	Стојанчо Илиев	ул.„Партизанска“ б.б.	075 778 540	
29.	Дарко Илиев	ул.„Партизанска“ бр.61	078 691 268	
30.	Трајче Петров	ул.„Борис Кидрич“ бр. 10	071 347 495	

Прилог бр.------- .

Просторни сили - универзална единица со јачина на одделение
с.Бистренци

Реден број	Име и презиме	Адреса	Телефон	Забелешка
1.	Живко Шипинковски	с.Бистренци	075 647 677	Командир на единицата
2.	Нацо Ѓорѓиев	с.Бистренци	075 255 190	Зам.командир
3.	Даниел Божинов	с.Бистренци	075 686 870	Курир
4.	Зоран Ѓерѓиев	с.Бистренци	076 705 784	
5.	Милан Митев	с.Бистренци	075 615 338	
6.	Никола Здравевски	с.Бистренци	075 839 976	
7.	Трајче Мицев	с.Бистренци	076 873 505	
8.	Маријан Ѓорѓиев	с.Бистренци	075 957 450	
9.	Ибраим Велиов	с.Бистренци	075 967 807	
10.	Ристо Колев	с.Бистренци	075 810 681	
11.				
12.				
13.				
14.				
15.				

Атес
gis.katastar.gov.mk/arec
Apps
http://www.google.co...
demir kapija vremensk...
Вечер OnLine
demir kapija vremensk...
vremenska prognoza ...
demir kapija vremensk...
www.vecer.com.mk/e...
demir kapija vremensk...
КАТАСТАР
Забелешки
Регистрирај се
Најави се
Тумурот
Копанец
К.О. Бистренци
Вардар
Краста
161
Тумбаре
186
Вандова Лака
104
100
102
139
155
152
288
К.О. Корешница
Црквиште
Црквиште
122
Вардар
Камен
Песокливи Чуки
186
177
194
99
112
108
Стопанство
189
209
192
112
102
230
235
170
К.О. Челевец
170
К.О. Демир Капија
209
289
294
Големо Брдо
Стопаново
108
97
Бошава
Бошава
117
240
121
Драчевица
212
186
122
116
Демир Капија
142
257
К.О. Чифлик
134
238
240
АКН
esri
Р: 1:16000
Y: 7606345.22 X: 4585931.41
© 2014, Агенција за катастар на недвижности
Подлоги
start
RadioMK.com | Fortu...
Атес - Google Chrome
EN
15:24

Република Македонија
Влада на Република Македонија
Дирекција за заштита и спасување

Република Македонија
Влада на Република Македонија
Дирекција за заштита и спасување
ПО Неготино

Бр:10-96/2
09.07.2015 год.
ул."Маршал Тито" бр.1
1440 Неготино,
Тел. (043) 361-176
Факс. (043) 361-176
e-mail: negotino@dzs.gov.mk

До

ОПШТИНА ДЕМИР КАПИЈА
ГРАДОНАЧАЛНИК
ДЕМИР КАПИЈА

Предмет: Доставување на Мислење за Планот за заштита и спасување од природни непогоди и други несреќи во општината Демир Капија

Подрачното одделение за заштита и спасување Неготино согласно добиеното Решение за овластување на Ленка Бојкова Инспектор бр.04-1496/1 од 07.12.2012 година освен да врши прием и потпишување на акти мегу другото е ставено и мислење, согласност што се изработуваат од областа на заштитата и спасувањето , го дава следното известување :

Од увидот на документацијата што ја имате доставено со Вашиот акт Барање на Мислење бр. 06-4/1 од 30.06.2015 година ПО за заштита и спасување Неготино Ви доставува позитивно мислење за Планот за заштита и спасување од природни непогоди и други несреќи во општината Демир Капија .

По ова добиено Мислење да се даде Планот на усвојување пред надлежниот орган-Советот на Општината со Одлука да се донесе согласно член 13 од Законот за заштита и спасување –Пречистен текст „Сл/весник бр.93/2012 година“.

Напред наведеното Ви се доставува на Ваше знаење и понатамошна постапка.

Прилог: План за заштита и спасување од природни непогоди и други несреќи............................ 1 примерок.

По Овластување на Директорот

/ Ленка Бојкова /

Р Е З И М Е

на Планот за заштита и спасување од природни непогоди и други несреќи во општината Демир Капија

ОСНОВ ЗА ПЛАНОТ:

Планот за заштита и спасување на подрачјето на општина Демир Капија од природни непогоди и други несреќи, кој е во интерес на зајакнување на безбедноста на Општината и граѓаните кои живеат/престојуваат на нејзиното подрачје, се предлага заради имплементирање на обврските од членовите 13 и 14 од Законот за заштита и спасување („Службен весник на Република Македонија" бр 36/04, 49/04, 86/08, 124/10, и 18/14) каде се регулира дека Планот за заштита и спасување од природни непогоди и други несреќи за подрачјето на општината го донесува Советот на општината, со предходно добиено Мислење од Дирекцијата за заштита и спасување.

ПОТРЕБА ОД РЕЗИМЕ

Општината Демир Капија ја изработи предлог верзијата на Планот за заштита и спасување од природни непогоди и други несреќи.

Бидејќи Планот за заштита и спасување има поголем обем (14 страници текстуален дел дополнети со 35 табеларни прилози и скици), неговото разгледување би одземало повеќе време и би барало поголеми финансиски средства, предлагачот-општината Демир Капија се определени за изработка на ова резиме на Планот за заштита и спасување кое како формален акт не се донесува, но има улога да ја приближи предлог верзијата до донесувачите.

Предлог-Планот за заштита и спасување во целост е достапен за увид од страна на заинтересираните, секој работен ден во време од 09 до 16,00 часот, во период од еден месец во просториите на општината Демир Капија кај одговорното лице за заштита и спасување.

АКТИВНОСТИ

Планот за заштита и спасување на општината Демир Капија ги содржи документите за:

- Подготвеност на просторните сили за заштита и спасување;
- Концептот на одговор: потребните и расположливите ресурси;
- Мобилизација – повикување на просторните сили за ЗиС и материјално техничките средства;
- Раководење и командување со ангажираните сили;
- Додатоците и прилозите кон Планот, упатство за работа на реализаторот на Планот;
- База на податоци потребна за реализација на Планот и постапка за известување на јавноста;

Планот по мерките за заштита и спасување опфаќа планирање и подготвување на активности за спроведување на Мерките за заштита и спасување согласно прописите за заштита и спасување. Мерките за заштита и спасување се остваруваат преку организирање на дејства и постапки од превентивен и оперативен карактер кои се подготвуваат и вспроведуваат согласно Законот за заштита и спасување од страна на општината Демир Капија при што ја предвидуваат, планираат и спроведуваат организацијата на мерките како примена на вградени стандарди и нормативи при уредувањето на просторот, навремено предупредување на населението за можни опасности, обезбедување на материјални средства за лична и взаемна заштита, обука и сл.

Истиот ги опфаќа оперативните функции на мерките за заштита и спасување кои се спроведуваат со посебна Уредба на Владата пропишана за начинот на спроведување на мерките за заштита и спасување а тоа се:

Активности и мерки за заштита во случај на непосредна воена опасност:

- прибирање на податоци за можната опасност;
- ставање во функција на системот за врски и известување на учесниците во заштитата и спасувањето;
- известување на граѓаните и на надлежните и одговорни лица за заштита и спасување;
- зголемена готовност и активирање на надлежните органи и силите за заштита и спасување во ЕЛС;
- обезбедување на јавниот ред и мир во загрозеното подрачје и
- превземање на други мерки поврзани со заштитата и спасувањето.

Активности и мерки кои задолжително се превземаат за време на опасноста се:

- самозаштитни активности на граѓаните и правните лица;
- употреба на силите за заштита и спасување;
- спроведување на евакуација по потреба и згрижување на населението и мат. добра;
- превземање на мерки и активности за спречување на ширењето на опасноста и последиците од неа и
- усогласување на активностите на сите учесници во заштитата и спасувањето.

Активности и мерки кои задолжително се спроведуваат за отстранување на последиците се:

- процена на штетите и последиците;
- санација на подрачјето зафатено со несреќата;
- обезбедување и давање на неопходна помош на загрозеното и настраданото население;
- спроведување на здравствени и хигиено-епидемиолошки мерки;
- спроведување на мерки за заштита на животните и растенијата и производите од нив и
- организирање на снабдувањето и комуналните услуги заради брзо нормализирање на животот.

МЕРКИ ЗА ЗАШТИТА И СПАСУВАЊЕ

Организацијата на мерките за заштита и спасување опфаќа планирање и подготвување на мерки и активности од страна на сите субјекти вклучени во во заштитата и спасувањето на на територијата на општината. Во зависност од тоа дали станува збор за спречување на настанување на природни непогоди и други несреќи или за отсранување на последиците од нив се превземаат потребните **превентивни и оперативни мерки за заштита и спасување.**

Во функција на **превентивните мерки** за заштита и спасување спаѓаат:

- Изготвување на Процена на загрозеност од можните опасности и План за заштита и спасување од проценетите опасности;
- Импементирање на предвидените и планираните мерки за заштита и спасување во процесот на редовно планирање и работа, од страна на сите субјекти на просторот и на сите нивоа;
- Уредување на просторот и изградба на објекти во функција на заштитата и спасувањето;
- Воспоставување на организиран систем на заштита и спасување и обезбедување на персонални и материјални ресурси за реализација на планираните активности.

Превентивните мерки за заштита и спасување особено значење имаат при планирањето и уредувањето на просторот, при изготвување на проекти за изградба на објекти и технолошки процеси кои според намената и карактерот се високо ризични и преставуваат потенцијална опасност за населението и материјалните добра, при изградба на инфраструктурни објекти и слично во функција на заштитата и спасувањето треба да се обезбеди изградба на објекти отпорни на сеизмички дејства, изградба на одбрамбени насипи и регулирање на водотеците, изградба на снегозаштитни појаси и пошумување на голините, обезбедување на противпожарни пречки, изградба на засолништа и други објекти за засолнување на населението, материјалните и други добра од општ интерес.

Оперативните мерки за заштита и спасување се спроведуваат во услови на:

- Непосредна опасност од појава на природни непогоди и други поголеми несреќи во мир и во услови на војна;
- За време на траењето на опасноста;
- За отстранување на настанатите последици.

Мерките за заштита и спасување се утврдени и дефинирани со Законот за заштита и спасување и со нивно соодветно планирање и подготвување од страна на сите субјекти кои се вклучени во системот на заштитата и спасувањето, треба да се обезбеди заштита и спасување на населението, материјалните добра, животинскиот и растителниот свет во сите услови на загрозување од природни непогоди, техничко-технолошки катастрофи и други поголеми несреќи во мир и во услови на војна.

Мерки за заштита и спасување се:

1. Евакуација;
2. Засолнување;
3. Радиолошка, хемиска и биолошка заштита;
4. Спасување од урнатини;
5. Заштита и спасување од поплави;
6. Заштита и спасување од пожари;
7. Заштита од неексплодирани убојни средства (НУС);
8. Прва медицинска помош;
9. Заштита и спасување на животните и производите од животинско потекло;
10. Заштита и спасување на растенијата и производи од растително потекло;
11. Асанација на теренот.

Со донесувањето на Законот за заштита и спасување, согласно член 61,93,94, и 99 создадена е обврска да се формираат сили за заштита и спасување на две нивоа и тоа Републичко – републички сили и Локално – просторни сили.

За успешно и целосно спроведување на планските решенија неопходно е општината Демир Капија да склучи навреме соодветни договори и спогодби со субјектите преку кои би се вршело набавка, транспорт, и ќе се користат и други услуги во текот на подготвувањето, организирањето и спроведувањето на мерките и активностите во заштитата и спасувањето.

Силите за заштита и спасување имаат постојан и резервен состав. Постојаниот состав го сочинуваат вработените во Дирекцијата за заштита и спасување, лицата ангажирани во тимовите за брз одговор, и вработените во ТППЕ. Единиците се организираат како самостојни – екипи, одделенија и водови.

Единиците се организираат и како универзални и специјализирани по сите мерки за заштита и спасување согласно процената на загрозеност.

Општината Демир Капија во рамките на својата територија има формирано универзална единица за заштита и спасување со јачина на вод, и едно универзално одделение формирано во с. Бистренци. Овие единици општината има обврска да ги обучува, пополнува по потреба и опремува за да во дадена ситуација можат професионално да бидат мобилизирани и активирани

Ракувањето со Планот за заштита и спасување за подрачјето на општината Демир Капија вклучува континуирано ажурирање, периодично дополнување и наменски измени на содржината доколку дојде до измена во Процената на загрозеност, значајни измени во расположливите сили за заштита и спасување или доколку тоа се утврди од други причини. Од тие причини неопходно е постојано следење на состојбите на подрачјето на општината од можностите на нови, досега непредвидени или тешко предвидливи опасности, нивно евидентирање и вградување на нови плански решенија во документите на Планот.

Употребата на Планот за заштита и спасување од природни непогоди и други несреќи за подрачјето на општината Демир Капија е врз основа на Одлука што ја донесува Советот на општината, но во одредени ситуации кога тоа го бара итноста, Одлука за употреба на Планот може да донесе и Градоначалникот на општината или Командантот на општинскиот штаб за

заштита и спасување.

ЗАКЛУЧЕН ДЕЛ:

Планот е изработен како документ кој е во функција на планирање и организација за справување со елементарни непогоди и други несреќи, и го помага процесот на одлучувањето на надлежните носители на функции и одговорности, ја подржува комуникацијата, координацијата, соработката, партнерските односи и употреба на расположливите ресурси заради превенција, рано предупредување како и справување со сите ризици и опасности кои можат да ги загрозат животите и здравјето на луѓето, материјалните добра како и општата безбедност во општината.

Во Планот како пишан документ кој е подложен на постојано ажурирање и надоплонување, презентирана е база на податоци за располагањето на општината со одредени ресурси, материјални добра, технички и други средства кои во даден момент ќе бидат ставени на располагање во функција на заштитата и спасувањето во рамките на општината.

Имајќи го во предвид даденото позитивно Мислење за предлог-Планот за заштита и спасување од страна на Подрачното одделение на Дирекцијата за заштита и спасување – Неготино, донесувањето на Планот за заштита и спасување од страна на Советот на општината во голема мера ќе придонесе за создавање на можност за утврдување на обврските на јавните претпријатија установи и служби од локален карактер, и соодветно нивно оспособување, опремување и подготвување за превземање активности и мерки во функција на заштитата и спасувањето.

Изготвил:

Одговорно лице за заштита и спасување

Младен Петров